南京新報

郵政掛號特許爲新聞紙類

社址　南京復興路一三五號　電話　二一七八四

第一三九號

本報今日一張售洋三分

定報價目	
每月	九角
半年	五元
全年	九元
外埠另加郵費	

廣告刊例	
長行	每日每行一元
封面	每平方寸八角
普通	每平方寸五角

長行每行五十一字、三行起碼新五號字、計算封面普通三方寸起碼以英寸計算

建設東亞之新秩序
日興亞院正式成立
十六日各部長謁見首相後開始辦公
日首相發表談話闡明新機關之使命

【同盟社東京十五日電】東亞新秩序建設之中樞事務機關——興亞院之設置、經百般準備業已完竣、十六日所附之官報、有興亞院官制、及其連絡部官制、與其他各關係官制之公布、柳川總務長官以下之人事發令、於舊貴族院內之假廳舍中、爲事變後大理想之完成、而輝煌開始其業務焉、當日午前十時、在首相官邸、柳川總務長官以下、部長級人員、全部集合、於謁見近衛首相之後、其各課長以下人員、亦於是日十一時在假廳舍、謁見柳川總務長官報到云、

【同盟社東京十六日電】擔荷事變後處理鉅任之興亞院、已於十六日開幕、此新廳舍爲麴町區內幸町之舊貴族院、木香尚新之興亞院牓額、遂躍動出現矣、向近衛首相官邸報到之柳川總務長官、鈴木政務、日高經濟、宮木技術等三部長、於午前十時三十分頃抵廳、至十一時頃、柳川長官、以高等官之辭令、對屬下講話、正午在院內食堂、集合全體人員、舉行會餐、遂開始從事於新東亞之建設矣、

爲求中國更生　確立東亞體制

【同盟社十五日東京電】興亞院官制公布後、近衛首相遂發表如下之談話、「本日始有興亞院官制及關於此令的公布、蓋此行政機關之整備、實荷有建設東亞之使命、於此可云中國之事變、今已達到着手建設之最後的階段、此後務宜竭力、使之進展、惟此次事變之終局、其目的非僅爲武力的勝利、乃爲中國之更生、且爲中日滿三國提攜以確立新東亞條制之表現、此因日政府所屢次闡明也、因此之故、始不惜訴之於武力、並覆滅抗日容共之政權、藉此成功、以使中國民衆自覺、發出誠心、爲眞正中日提攜之合理性與正義性、下至政治、經濟、文化各般、無不以互助連環之精神舉其實、惟此大事業、極其複雜煩難、其手段亦極廣汎、到底終非聚集全國內之力量而完全使用之、不能期其成果也、今日設置之新機關、即所以適應此要求者也、關於中國事變之處理、宜綜合訓整國內諸般之力量以赴之、外則以連絡與中國內地相連絡、此眞爲對華政策之樹立、及經營中樞之關鍵、政府於此機關之整備、即所以使其內容充實而强化也、基於此完全之體制、以期對東亞建設之企業營運、爲萬全之努力、即所以達成事變之最後目的者也、

政府聯委會將定期
舉行第三次會議
本屆並有蒙疆政府及粵漢均參加

【本報訊】維新臨時兩政府聯合委員會第三次會議、業經二次會決定、於月內在北京舉行、頃據確息、關於第三次聯委會會議、將定於二十三四日在北京舉行、該會事務部長陳籙、爲籌備開會事宜、擬於二十一日先行赴北京、梁院長夏次長等、則於二十二日後啓行、至此次會議參與者、除兩政府委員外、尚有蒙疆政府、亦決參加、而武漢廣州兩自治委員會、亦將派員出席云、

滿洲國
明年設開拓總局
並設軍人議院及軍官學校

【東京十五日電】滿洲國方面、爲與日本移民事業之積極的擴張相呼應、將於明年度、合併現有之拓政司及建設司、另設一開拓總局、以爲產業部之外局、從來由滿拓、進行之未利用地開發事業一部分移交該局管轄、滿拓則專致力於指導日鮮移民之營農、因此爲拓政上兩大部門之移民指導事業、與土地開發事業之分擔範圍、已可完全確立、聞新設之開拓總局、其組織計有總務處、拓地處、招墾處、三處之下、並分十一科云、

【新京十五日電】滿洲國政府決定增設相當於日本軍事參議院之軍人議院、以治安部大臣及親補職之上將中將組織之、作爲皇帝關於重要軍務之諮詢機關、此外、爲充實滿洲國士官之教育起見、又決定在新京設一中央軍官學校、修業年限定爲四年、明年四月即可開課云、

梁院長
令杭市長報告市情

維新政府行政院梁院長、對各省地方情形、甚爲關切、此次出巡蘇浙、除面囑各省當局、逐步改良外、復以杭州係爲風景區、特令該市市長報告過去情形、及現在設施、以便核辦、昨聞該市長何瓚、已將過去現在情形及將來計劃、一併呈行政院察核云、

教育部訂
留學規程

【本報訊】教育部以各地大學學生、請求准許赴日、英、等國留學肄業者、爲數甚多、惟留學手續、及需用留學費等大都均與舊國府不同、茲爲便利學生出國留學、以求深造起見、特擬定「留學規程」、昨已呈准行政院、日內即可公布云、

皖省長
呈報水災

安徽省長倪道烺、因蕪湖水災奇重、特派專員馳往查勘、昨並擬具善後辦法、及該縣水災調查表十二份、水災地圖一張、一併呈報行政院云、

民衆代表大會
致歐美各邦通電

【中聯社特訊】各省市縣民衆代表大會、上次在京開會時、各決議案、現經留京代表辦事處、整理就緒、茲將決定發出之歐美各邦通電錄後、

自蔣政權輕率聯共、開啓戰禍以來、全中華民國土地、靡爛大半、而全國人民、死亡數百萬、流離失所者、不可以數計、其幸存者、亦皆哀號呻吟於水深火熱之中、誠世界希有之大禍、最鉅之奇災、爲人道計、亦人類急覺和平途逕、消弭戰爭不可、維新與臨時政府、先後成立、即欲救民於水火、肩負此重任、無如黨政府迷途不返、仍以長期抗戰、焦土政策相號召、繼此以往、人民何堪設想、惟有請求歐美各友邦、朝野人士、爲正義計、爲人道計、爲以後通商往來國家貿易計、對黨政府之一切財政軍械等各項、立即停止接濟、直接促成黨政府之反省、間接即以樹東亞之永久和平、歐美各邦各政治先進、素具遠大眼光、想不以斯言爲河漢也、中華民國促進樹立中央政權、各省市民衆代表大會主席吳孝侯、孫棣三、金田、鍾叔進、戴邦修、陶錫三等、率蘇浙皖閩贛豫六省、甯滬兩特市、全體代表、四百六十八人、並六省兩市全體民衆二萬萬同叩、謹此通電、惟希明鑒、

雙薪名詞
應稱年終獎勵金
以到差日期計算方昭平允

【本報訊】據某要人談、報載本年年關、各公務員、發放雙薪一節、「雙薪」二字、不是名詞、應改爲年終獎勵金、才調合理、蓋獎勵金給以一個月額、或一個月以上均可、例如某一員到差爲十二月一日、則亦以雙薪給予之、與服務終年者一例看待、似欠公平、只好以月之若干給予之、與辦事半年以上者、究應有多少區別、方昭平允、所以「雙薪」名詞、在北京臨時政府統稱「年終獎勵金」、日本名曰「年末手當」、並非「雙薪」性質也、

冀省職員
一律晉級

【天津十五日電】河北省長高凌霨、以所屬職員、在本年內工作成績頗佳、爲鼓勵同人再進起見、特通令所屬職員、自二十八年一月份起一律晉級、共分六種、（一）職員在署工作滿八月者、晉一級、另獎薪金一月、滿六月者獎薪金一月、俟滿八月時再爲晉級、不滿六個月者獎薪金半月、（二）原薪達最高級者、聲明另候核定、（三）轉任任職期按前後結算、（四）任職中斷者、除去中斷之日、（五）屆晉級期而在請假中者、銷假後再爲晉級、（六）受懲戒之職員、應由該管長官說明情形、另候核定云、

梁院長巡視浙江省市、團爲演講會後攝影。→

梁院長下榻時之情況、自右起：梁院長、張次長秉輝、市財局長陳炳年、省長汪瑞闓。←

共黨勢力
侵入重慶
周恩來已抵渝

【中聯社十六日上海電】渝息、黨政府、國共兩黨之傾軋、日益加甚、而共黨勢力、已駕府腹心推進、周恩來已被任爲大本營政治部副主任、現方由湘間道抵渝、西北總指揮部亦將遷渝辦公、由此可見共黨在華勢力之澎漲、殊堪注意、

南美華僑
擁護新政

【同盟社東京十六日電】十五日日本郵船會社、本社之南美洲秘魯國首都里馬市之代理店「奧斯頓」商會、爲該市中產階級之華僑、最近有援助祖國、打倒蔣政權、建立新政權之躍起、此際華僑、於明治二十年頃赴秘魯者、渠等酷信東亞和平、必賴新政之團結、始克抵於成云、

立法院長溫宗堯
著論闡發和平眞諦
題爲『戰爭和平別有道乎』

【中聯社】立法院長溫宗堯氏、文章道德、夙負重望、近以鑒於民衆望治之殷、對於建設東亞永久和平基礎、應有深切了解、故於公餘之暇、時作專論、以資啓發民衆之純正思想、茲經記者錄得其最近所作闡發和平眞諦一文、照錄於後、以公國人

戰爭、和平、別有道乎！

戰爭忽忽、逐十七月矣、蔣介石雖喪失河北、山東、山西、安徽、江蘇、浙江、江西、湖北、廣東、察哈爾、綏遠之十一省、然猶盤據四川、雲南、貴州、湖南、廣西、福建、陝西、甘肅、新疆九省之地、將繼續攻之耶、是九省者、除福建外皆有可守之險、又有國際援助之便、攻之必不若前此之易、是不可戰也、將不攻之耶、則今日容共死灰之苟延、將來必有燎原之患、是不戰亦不可也、無人不願和平、蔣介石亦豈無此心、然決不敢出諸口、日本亦豈無此心、然日本提出和平之條件、過寬則無以慰日本人民之心、過酷、又非國民政府所能受、第三國之調停、既非日本所樂、亦非中國之利、若以臨時維新兩政府管內之在野之人、出而呼籲和平、勿論其人爲如何、國民政府必認爲受人嗾使之傀儡、其呼籲不值一顧、是和平終無由實現也、凡人之情、皆厭戰而喜和、余亦豈好戰、特不敢言和、非不喜和也、言之無效、且適以啓蔣介石之疑、則彼爲必不能戰而後望和、則將益逞其氣益矜、愈謀長期抵抗、將遂合和而言戰乎、是則有故言和而不愼、不惟無望和平、且以延長戰事也、然則道焉、得其道、則不必宣言停戰、戰事自可縮短、不必呼籲和平、和平自可實現、其道爲何、以三分之力對前方、以七分之力治後方、治後方之法、又以三分軍事、七分政治之主義治之而已、前方、敵人也、但以三分之力對之者、非縱敵也、後方、我之根本也、後方不固、而惟埋頭以攻前方、前方所拓之地愈廣、後方整理之法愈難、如食然、先食者未化、而後食繼之、食愈多、則積滯之病愈甚、今日臨時維新兩政府、雖號爲有十一省之地、政治力之所及、則不及半焉、勿問建設矣、區區治安問題、亦日夜勞我友軍、是前方進展一步、後方即增加一步之困難、求減後方之困難、惟緩前方之進展、（未完）

蔣政權
屈服於共產勢力

【上海十六日午後十時電】外報傳說、蔣政權之共產化、已日趨明顯、尤以駐防內地之黨軍部隊、更爲共黨所左右、目前黨方軍力、已將至全部崩潰之局面、現時僅以共匪之游擊戰、作爲最後掙扎之階段、可知蔣氏對以後軍事支配權、情有屈服於共黨勢力之下矣、

綏靖部組織
鄉區防共自衞團
出示佈告使民週知

【本報訊】綏靖部、爲貫澈防共政策、鞏固各地治安、昨特發出佈告、使人民週知、其內容謂、近查蘇浙皖各省內地治安、關係重要、歷經本部統盤籌劃、因地制宜、分別於各重要地方、設置綏靖區司令部、切實負責辦理一切綏靖事宜、近爲貫澈防共政策計、加緊組織鄉區防共自衞團、使善良民衆、得以自保、奸民匪類、無可匿跡、治安秩序、自能日見甯謐、人民亦得樂業安居、惟各省縣內地、各處猶有少數匪徒嘯聚、私藏兵器、圖謀擾亂、對於治安前途、實屬大有妨礙、本部職責所在、肅清匪類、鞏固防務、厲飭各區司令、迅速從事、有不逞之徒、恣意肆惡、凌害良懦者、凡我民衆、均得密告就近綏靖部各機關、嚴加懲辦、不容枉縱、至若善良人民、亦應鎮靜自好、勿得輕舉妄動、致干咎戾、如有遺留軍械、應即遷行繳送各區司令、萬勿私行收藏、要知政府實行中日親善合作、澈底防止共產主義之侵擾、企求東亞和平、其目的在使我一般民衆、出於水火、登諸衽席、撫輯流亡、各歸其業、政府民衆、上下一心、則中國復興、前程即可實利云、（生）

日渡邊氏
來華視察

日本橫濱中華會館理事長陳洞庭氏、昨函行政院介紹力保護華僑之神奈川縣外事課長、渡邊次郎氏、銜日本內務省命派來華視察、約本月下旬可以抵京、梁院長據函已飭屬妥爲保護並招待云、

廣東
治安維持會通電

【廣州十五日特電】、廣東市治安維持會、正式成立、發出通電如後、

南京維新政府治下、各省市縣政府鈞鑒、竊吾粵人民、苦苛政已久、凡百事務、弊竇叢生、苛稅雜捐、指不勝屈、以此工商交困、碩鼠興嗟、禍國殃民、莫此爲甚、此次廣州事變、黨政要人、挾款先逃、撤退警察、萑苻遍地、復令黨軍爆毀公用建設、破壞無餘、商店民居、盡遭刦掠、粵民何辜、遭此荼毒、春榮等爲桑梓計、迫得勉爲其難、茲爲整理起見、特組織一統治機關、定名爲「廣東治安維持會籌備委員會」、一俟籌備完竣、自當推舉賢能、潔身引退、以遂初衷、惟着手之初、對於本市治安、先行恢復、再則推行各縣、循序漸進、務使人民來歸、安居樂業、此後凡百庶政、其應興應革者、必同心合作、極力整頓、總期完成新廣東之建設、而謀中日滿之共存共榮、至於春榮等、個人絕對無權利思想、耿耿此心、可表天日、現以粵人治粵、尤望海內賢達、時錫指南、俾免隕越、此不特春榮等之幸、抑亦全粵人民之幸也、敬佈區區、伏惟亮鑒、廣東治安維持會籌備委員會委員長呂春榮、委員商衍鎏、卓球、廖銘、祕書處長陳紹唐同叩、印、

臨時政府
殷同返京發表談話
經濟懇談會各方意見一致

【北京十六日午後十時電】臨時政府出席中日滿經濟懇談會代表、建設總長殷同、於十六日返京、發表談話、闡述中日滿經濟懇談會、各方代表意見完全一致、將來三國之經濟提攜、必定成功云云、

黨方欲保殘喘
改組廣東省黨部
吳鐵城爲委員長約法七章

【同盟社十五日廣東電】據某方面之情報云、十一月下旬黨方曾改組廣東省黨部、以吳鐵城爲委員會長、金子文爲書記長、關於戰時工作之實施、特制定七條規約如左、此爲黨軍焦土抗戰之最後欲保殘喘之政策、蓋黨軍因屢次敗北、志氣沮喪、故欲藉此條規、以防止內部之動搖、並思有以提起其抗戰之意識也、條規如下、

一、黨員於非常時及平時、均宜嚴守一切之國法與黨規、
二、黨員宜服從所在地之軍事各項命令、並黨部之命令、
三、在緊急之時、先宜使老幼婦女避難、然後軍人及黨員始可退却、
四、非常時對於物資之徵發、可使人民代運、
五、黨員宜捨棄平時之一切私心、以謀黨部目的之達到、生死以之、
六、嚴守軍事祕密、並維持地方治安、
七、宜整頓各般之組織、迅速使其軍事化、

有違反上七條規則者、由中央監察委員會嚴罰之、

黨方宣傳反攻廣州
迄未見一卒南下
企圖欺騙華僑吸引捐輸

【同盟社十五日電】華北華中之重要部分、爲日軍攻略以來、蔣介石之活動、祇求於西南方面、因是作奪回廣州之企圖、並期於十五日發、命令相當軍隊、南下進發模樣、自粵漢線英德附近出發、黨軍以該方面之險道輻輳、對於情報、極爲注意、惟截至昨夜止、風傳黨軍之南下者、日方絕未見有一兵一卒、祇於從化西北方四里之公渡橋（譯音）及源潭墟北方等、黨方處處在阻止日軍之進擊、而蔣介石則對內對外、及華僑方面、謊作誇大宣傳、僞言業已奪回廣州云、

【中聯社十六日特訊】蔣介石自華北華中、重要地點失陷之後、猶求掙扎、傳在西南方面企圖奪回廣東、以救危局、聞已於十五日、發出大舉攻粵令、不謂黨軍至十五日夜、不特絕無一兵、可見前進、反在從化西北方面之源潭地方、極力破壞道路橋樑、及其他重要施設、蓋黨軍不但不進攻、反而急謀阻止、日下日軍之進擊、蔣之故作反攻宣傳、實屬別有心腸、蓋喧稱奪回廣州、則可以吸引一般華僑之物質捐助耳、

臨時政府
成立一年來政治建設之成績

又臨時政府最注目之點厥惟「防共滅黨」、及中日滿之共榮、」更於八月二十九日、在北京有東亞文化協議會之創設、可稱爲中日文化提攜基礎之組織也、總之臨時政府、爲樹立中央政府之先聲、成立之期僅一年、其內容已如是之充實、組織已若此之完全者、固賴政府諸公之努力、要亦由於中日互助、故能事半而功倍也、觀此則彼反日者亦可以自悟矣、及至日軍以勇敢神速之精神、攻取廣東而囊括武漢、於是中國大陸之形勢、又爲之一變、

政府聯合

即華中之政治立之維新政府、因之基礎益固、成長益速、加之北中兩政權又於此時合併、其代表新中國之統一的中央政府、已漸有成立之可能、時機雖未至、氣運已成熟矣、試觀兩政府之統合機關之中華民國聯合委員會、於九月二十二日在北京舉行盛大之成立典禮後、直至於今、其對兩政府之共通政策、如交通、電報、郵務、金融、海關、統稅、鹽務、文化、教育、及思想對策等事項、莫不依共同處理之根本方針而決定之者、其一種眞正統一之精神、誠令人欽佩無似也、且十月二日、在南京開兩政府第二次會議時、又以誠意勸蒙疆加入、使三政府成爲一體、以向新中國之建設、勇猛邁進、今聞該三政府將於本月二十三四兩日、在北京開第三次會議、行將有更進一步之具體化也可知、最近全國代表大會既將召集、則新中央統一政府之實現、不過爲時日問題而已、（完）

專論

新中國建設方案（續）

「政治規範問題」

徵文中獎者 王振聲

（乙）中國現在環境的特點。民國以來，政權不能夠集中，一時拿着中央政柄的，就不惜以戰爭爲統一的手段。袁世凱時的南征，吳佩孚的直晥直奉，蔣介石的國民革命，以及十六年後的，西征，蔣桂，蔣馮，蔣閻等役，沒有一次不是希望統一的，但是結果，均次第失敗。所以失敗的原因，就是由上面壓迫下面，根據上述例證，凡是强制集合的統一，由上而下的方式，是决不能成功的。事變以後，賴友邦的援助，把蔣政權驅逐到邊區的地方，一時各方面形成無政府底狀態。賴各方明達之士，紛紛組織新政權，如華北華中政府。最近將來的華南政府皆是。但是各政府成立的原因，政治的進展，種族法律，均屬一致。加以經濟的連繫，貨幣的共同，因各種共同問題，遂進有合作的趨勢。在這時候，彷彿一六四三年美國前的新英吉利的四洲聯盟。但是將來交通恢復，彼此需要互助的地方更加密切，至少必如一七七七年美國之邦聯條約時代。但是戰爭結束後，華西新政權產生時，彼此必要更進一步的聯合。進而仿一七八七年美國之聯邦。以上的環境，乃係必然的趨勢。這是由下層聯合而形成中央政府的演進。這種蛻化是可能產生的，這就是中國現在環境的特點。

（丙）遠東環境的特點。遠東就是指印度東方的各地，包括中國，滿洲，日本，印度支那半島等地方。人口已超過六萬萬，歷史上形成東方特異的文化。其中六萬萬人，純粹是有色人種。黃種人占百分之九十九，馬來種人占百分之一，所以就構成民族的成分看，實有聯合的必要和可能。復次，遠東地方受白種人經濟上的壓迫，已歷一世紀，各國入超，均年甚一年，無論金融上，交通上，商業上，甚至工業的資金上，皆是白種人所保有，但是遠東的資源，是世界有名豐富的地方。徒以各國未能聯合，甚至互相敵視，形成經濟上的分化，互樹關稅壁壘，造成白種人的壟斷。但是人爲的障礙，終敵不過天然的經濟力的基礎，在互相調和，而不是衝突。在互相密接，而不是分化。所以結果，仍必定集成遠東經濟集團的趨勢，這是從經濟上的透視，遠東各國實有聯合的必然性。這就是遠東環境的特點。

吾人根據上面三段，就發現中國歷史性的特點，是「分權」「易搶皇帝」。現在中國環境的特點，是只能「由下而上的集合」，不是「由上而下的統治」。再說遠東環境的特點，無論民族方面，經濟方面，總是利於「聯合」，而不利於「分化」。

得到上述的特點，我人就可以決定政治原則的理論。政治原則的理論，先就歷史性來看，應以分權制爲基礎。又以野心家「易搶皇帝」爲一勞永逸計，必以民主政治爲根本。次拿中國現在環境來看，由現在「南北兩政府的合流制」。進而爲「中國邦聯制」。最後爲適合遠東的環境，由「中日滿合流制」「中國聯邦制」。推進爲「遠東邦聯」，最後的目的是「遠東聯邦」。

依據這種順序，分爲新中國的政治建設和新遠東的政治建設兩篇，同時把各期方案底綱領，按着六個時期，逐期的分配在內，按次序討論一下。

我們爲醒目起見，分爲下列綱目，決定原則有五。

一，以民主政治爲根本原則。

二，國內以中國聯邦制爲目標。建設過程，係（1）合流制，（2）邦聯制，（3）聯邦制。

三，遠東以遠東聯邦爲目的。建設過程，係（1）中日滿合流，（2）遠東邦聯，（3）遠東聯邦。

四，各邦均以三權分立爲原則。但意思方面，仍須一致，如議政委員會等仍應設立。

五，聯邦政府制定聯邦憲法，各邦制定邦憲法，剩餘權應屬於各邦。

（未完）

國際新聞

法國政界人士 憂慮地中海局勢

突尼斯問題願與義直接談判

【巴黎十五日電】據接近外交部人士，今日發表談話，否認外傳法國駐突尼斯總督奉召回國述職之說，據稱突尼斯秩序極好，近日來示威游行，並無一人受重傷，不過法國官方人士，對於地中海局勢，已經引起憂慮，則係事實，昨日巴黎證券之疲弱，相信即係此項憂慮之象徵，法國政府認爲一九三五年墨索里尼與賴伐爾簽訂法義條約，尚爲有效的工具，據此間指陳，義大利從此項條約中，曾獲得重要利益，如將其廢除，則此種利益，均將喪失，不過另一方面，該約並未將突尼斯問題，完全解決，其中規定，關於義大利人在突尼斯之身份問題，以後再行談判决定，但旋因賴伐爾內閣不久即被迫辭職，遂迄今未舉行此事之談判，接近法國外交部人士力言，但法義間任何問題，決無不可以友善精神解決者，只要以互相尊重及信任作基礎，一切問題，不難迎刃解決，而回復正常關係，法義兩大國，可以無須任何第三國之調停，直接解决一切問題，兩國決無衝突之可言，因彼此均以最上乘之外交家，派往另一國進行談判，同時對於報章運動，亦並非不加注意，此項申明，引起此間之極大注意，因其明白表現法國願意與義大利進行談判之誠意云，

英德法 評論米美爾問題

【倫敦十五日電】「泰晤士報」今日發表社評，題爲，「米美爾與歐洲」評論米美爾問題，宣稱米美爾局勢之新的特點，厥爲日耳曼候選名單中，盡係牛曼博士黨羽，而牛氏政綱，固爲國社主義，極爲近似，雖其現時要求，不過要求米美爾國社主義團體之權利，然而其最後目的，必爲與德國之合併，因此該報認爲現局乃過渡時期，至於局勢演變至此者，應歸咎凡爾賽和平條約之締結者云，

【柏林十五日電】「柏林觀察報」外交訪員米格爾，昨晚在該報發表社評，評論米美爾問題，其大意可以一言以蔽之，曰「米美爾問題與西方各國無關」，米氏申稱米美爾人民，僅要求本身權利，選舉結果，已證明該項區域，應屬於誰，同時證明一九二三年立陶宛進攻行爲，以及各國相繼承認之如何進視，米氏指陳，其他中歐事件，亦每日西歐列强之干涉，增加共築難，故米美爾問題，最好任關係最切者自行解决之云，

【巴黎十五日電】巴黎各報，今晨評論米美爾選舉之結果，認爲米美爾如非與德國合併，即係在德國保護下之完全自治，英法兩國，雖已致牒德國，但大多數選民盡爲德人，故其結果，不過柏林與米美爾人民，如何行動之選擇而已，「日報」認爲德國并不直接合併米美爾，而將採取使該區在其保護下完全自治之途徑，如此可以保持立，波，蘇各國商業，經過米美爾港，而同時德國仍可實施其政治勢力云，

滿洲國明年度 預算決定

總額四億三百萬元

【同盟社新京十六日電】滿洲國明年度一般會計歲出預算案，其總額爲四億三百萬元，業已決定，并將於十九日之定例國務院會議附議後，正式決定云，

立陶宛反對黨 在米美爾示威

抨擊政府軟弱

【米美爾十五日電】米美爾之立陶宛反對黨，昨晚舉行示威游行，抨擊立陶宛政府之軟弱，并要求現任總理史米托納之辭職，米美爾日耳曼當局，原擬禁止該項集會，旋又加以允許，據消息靈通人士宣稱，立陶宛政府已訓令米美爾當局，對於此項反對派採取「具體措施」云，

張伯倫擴充軍備 組國防諮詢委員會

各委員不受政府指揮

【同盟社十五日倫敦電】張伯倫首相擬爲龐大的軍備工作，欲求民間產業界之協力，故特以各實業家之代表，組織國防諮詢委員會，十二日午後在下院，除橡皮公司社長，英國產業聯盟會會長外，又發表五名委員，該委員會之權限及設立方針如左，

一，國防諮問委員會，與一般之委員會異，各委員對於政府可以勸告，而閣員對彼等，則負保護之責任，設立該委員會之主旨如下，一，因再事擴充軍備之故，對於目下之生產擴充，宜加以改正，

一，對於再擴充軍備之實行上，宜行一般之改革，並對於在國家非常時期則宜另行組織，又各委員對於政府閣員，完全獨立，不受政府之指揮，該委員會開會時，在首相官邸或國防委員會開會，

米美爾當局 禁開有政治性質集會

立陶宛人要求改組內閣

【米美爾十五日電】米美爾政府通令禁止一切政府性質之集會，非俟明令弛禁，不得再有政治之集會，其理由爲居於米美爾之立陶宛人，業已組織示威運動，擬向考那斯政府有所表示，昨晚此間曾有三千立陶宛人開一大會，並經通過決議，要求前立陶宛總理弗爾德馬刺斯出山，組織新閣，未知有無效果也，

臘特維亞外長離英 出席巴爾幹各國會議

英臘談判結果獲得滿意

【倫敦十五日電】臘特維亞外交部長曼斯，昨日下午自此間首途，赴愛沙尼亞京城，出席巴爾幹各國會議，關於曼氏在倫敦所進行之談判，官方未發申明，但消息靈通人士相信，大部份係關於英臘商務問題，因英國對於臘特維亞輸出部之措施，頗不滿意，希望一九三四年所締之英臘商務協定，以後更臻有效，其次討論問題，有英國幫助臘特維亞擴軍一事，關於向英國准克斯工廠，訂購大批軍械問題，曼氏曾提出某種具體提議，獲得滿意結果云，

美國與阿根廷 未締國防公約

【祕魯京城十五日電】阿根廷出席泛美大會之首席代表，摩勒諾博士，昨日接見某通訊社記者，發表談話，申稱某美國記者所傳，美國與阿根廷之間，已締雙方國防公約之說，并不可靠，因此項協定之可能性，雖會加以討論，但未達到簽締協定云，

埃及閣潮

【倫敦十五日電】據此間接到開羅電報，埃及農業部長馬大滋，已經提出辭職，但閣潮并未因馬氏之辭職而解決，據「泰晤士報」開羅通訊員申稱，埃及內閣，將尚有變動云，

捷克新總統 發表治國方針

改變教育制度實行築路計劃

【提京十五日電】捷克新任總理貝朗，昨日在衆議院中，宣讀宣言，申稱捷克將來政策之樞軸，以及一切政府步驟之要點，厥爲對德邦交，貝氏宣稱，「提克人民，決不容重回以前狀況，因鑒個國家生命，已經完全改變現時惟一要務，厥爲與吾等强鄰——德國——建立友好關係，吾等必須克服因重大領土損失，所引起之一切心理上後果，但相信德國人民及領袖，必能瞭解此種局勢之困難」，貝氏繼稱政府將統制新聞及無線電，并改變教育制度，實行築路計劃，最後呼籲人民，信任內閣，使其能實現一切集權計劃云，

敍利亞總理 由法返敍

【巴黎十五日電】敍利亞總理貝瑪丹，昨日自馬賽搭乘「巴特里亞」號輪船，遄返貝魯特，貝氏此次來法，已六閱月，但請法政府批准法敍協定一事，仍無結果，起程之前，貝氏曾發表談話，謂該項協定，俟法政府決定批准後，即行實施，

德工業品 產量激增

【柏林十五日電】據此間發表統計，德國工業品產量，較之去年大見增加，其價值約合八，七五〇，〇〇〇，〇〇〇鎊至九，〇〇〇，〇〇〇，〇〇〇鎊之譜，較之一九二八年之七，〇〇〇，〇〇〇，〇〇〇鎊，增加達二十萬萬鎊之巨云，

各地新聞

江蘇省

無錫

△梁院長蒞錫時之盛況

【無錫通訊】本邑各機關及地方士紳，得悉梁院長等一行，於十四日來錫視察消息，即在公園內，無錫大戲院佈置歡迎會場，正中懸掛五色國旗，及日章旗，並在檯上設置播音機，四週遍懸歡迎對聯，是日上午九時，地方紀念會開會完畢，參加人員，以及友軍長官，羣赴車站迎接，城廂內外，由友邦憲兵，及武裝警察，戒備森嚴，十時二十五分，火車駛抵邑站，軍樂高奏，梁院長，陳部長，張次長，原田少將，櫻庭特務機關長等，相偕下車出站，歡迎人員，前迎候，梁氏等，略致寒暄，即分乘汽車疾駛進城，至縣公署，縣圖書館，崇安寺小學，視察一週，然後赴公園嘉會堂休憩，並假該堂進午餐，席間與各長官，及地方人士，暢談一切，垂詢地方情形頗詳，餐後略事休憩，即赴無錫大戲院出席歡迎會，時會場歡迎者，擁擠不堪，而秩序嚴肅，梁氏等到達會場，首由秦知事致詞介紹，梁氏即起立演講，大意闡述訪日感想，稱頌秦知事政績，勉執政諸公，繼續努力，完成無錫爲全國模範縣，次由陳部長演講，喻無錫爲日本之大阪，工商文化，均極發達，應努力邁進，建設新中國，講畢，秦知事領導聽衆，鞠躬致謝，軍樂齊奏，盛典告成，梁氏等因院部要公待理，在嘉會堂前攝影後，步出公園，仍登汽車赴火車站，待車返京，各機關團體，及友邦長官等，均赴車站恭送，一時三十分滬車抵站，梁氏等一行，於軍樂悠揚中，與歡送人員握別登車，離錫駛京，歡送人員亦即散歸云，

△吳縣四鄉農民統計

中國古爲農業國，吳縣田畝，亦達一百八十三萬有奇，關於各鄉區農民從事耕種人數，根據最近縣署建設科之精確調查，紀述如下，（木瀆）四萬七千人（光福）二萬五千二百人（滸關）二萬人（橫涇）三萬二千人（黃埭）四萬餘人（湘城）二萬二千人（角直）一萬七千人（尹郭）一萬五千人（東山）五千人（西山）九千六百餘人（蠡墅）九千四百人，（香山）五千人（望亭）一萬五千人（陸墓）二萬八千人（北橋）三萬二千餘人（車坊）一萬餘人（斜塘）一萬人，

上海市

△浦東游擊隊全部肅清

【中聯社十六日特訊】黨方所謂新編第四軍所屬之游擊隊，最近在浦東一帶，擾亂治安，日軍擅田，高原，青木等部隊，與日海軍協力，於十三日夜開始掃蕩，該項游擊隊，業於十五日完全肅清，遺棄屍體三百，自此黨方擾亂後方之企圖，已完全打破云，

浙江省

杭州

△救濟院育嬰所將恢復

【杭州通訊】本市救濟院育嬰所，在事變前，由周前院長，將全部嬰兒五百餘名，分別寄養於城廂內外，及餘杭留下等處民家，所務無形停頓，現市民經此次兵燹，窮困之家，一飽尚難，則所生子女，棄養無從，是育嬰所之恢復，誠爲急不容緩之圖，救濟院王陸兩院長有鑒於此，經擬定恢復育嬰所之設施大綱，及其經費約數，以冀舊有寄養之各嬰，或則設法收回，或則繼續寄養，而於新者亦得以源源收入云，

安徽省

蚌埠

△省署將遷至法院舊址

【蚌埠通訊】本省省政府，暨民政廳，現在同署辦公，房屋雖甚寬大，但其間數實不敷應用，聞在最近期間，省府移到法院舊址，民政廳仍在原處，並聞省府已將法院房屋漸次修理完竣，以俟佈署妥協，即行遷移云，

繁昌

△繁昌縣維持會將成立

【蕪湖快訊】繁昌縣屬之舊縣鎮，距蕪湖約七十五里，水陸交通，均可直達，該鎮每年出口柴炭，其數頗多，迨事變發生，全鎮人民業已離鎮他往，現該鎮人民，紛紛返里，治安日漸恢復，商業亦漸復興，爲維持地方治安起見特派代表來蕪，擬籌組該鎮治安維持會，一俟中日當局照准，不日即可成立云、（甲）

鳳陽

△自治結束辦法呈省核示

【中聯蚌社訊】記者於本（十四）日往訪鳳陽縣知事秦松亭氏，叩詢該縣推進事宜，承秦氏詳告一切，略謂，（一）本人就職以來，關於縣屬內部，尚未組織就緒，至於縣佐人選，刻已物色固定，惟遠在異地，約本月終即可到署視事，（二）本署各科在組織尚未完備前，由自治會職員負責工作，（三）縣署需要職員，儘先以自治會職員安插，至於自治會如何結束辦法，尚須呈請省府當局核示云，

山東省

諸城

△遊匪歸順後責令清鄉

【諸城通訊】潮自事變之後，黨政隨之瓦解，一般匪徒盤據一方，綁架勒贖，使無辜良民家破人亡，悲哀呼號，遍地烽烟，慘不忍睹，而稍識時局之遊匪，因鑒於漢口廣州之陷落，請求歸順者，報不絕書，是爲人民厭亂之表示，諸城西南鄉山岳地帶之游匪數百人，受劉司令威德所感召，由徐某率領，於上月底請求歸順，保衛地方，全部官佐士兵，均集合城外，由參謀長石副官長訓示此後工作的方針，須愛護民衆，竭力剿匪，並發給棉衣薪餉，担負清鄉，從此地方治安更形鞏固矣，

桓台

△縣知事率隊搜剿殘匪

【濟南通訊】記者昨日（十日）因事赴益都，回濟時，在張店與桓台縣知事杜杰相晤，據該縣知事稱，今晨（十日）四時親率保衞團出發，至四寶山附近各莊搜剿殘匪，計到東西張莊，店子莊，商家莊，紅廟子，李家莊，王家莊等村，十二時返回張店，查獲匪黨嫌疑犯十八名，當場獲得二九自來得手槍一枝，子彈八粒，六五大槍子彈五十一粒，土槍大小四枝，硫磺彈十二粒等云，

青島

△淺田博士設山東產業館

【青島通信】淺田博士，爲礦石專家，近擬在青島成立山東產業館，集中科學的力量，研究山東產業爲目的，聞已在海濱公園，建築宮殿式最美麗之前海事研究所房屋內，成立辦公云，

山西省

太原

△秩序恢復商業日趨繁榮

【太原通訊】自太原大同間汽車運輸開始以來，正太鐵路之運輸能力大爲增大，同時，商業亦日趨繁盛，太原市之經濟活動，因而走上正軌，另一方面，日僑人口亦陸續增加，據太原憲兵隊之調查，截至十一月底止，日僑人數共爲三四〇二人，就電報電話兩項觀之，亦可略見太原之發達情況，如一月份電報收發件數，計發報四三六，收報一六五，合計六〇一件，二月份，收報一二〇五，發報一六二八，合計二八四三件，十一月份，發報四五四六件，收報三九八四件，合計八五三〇件之多，再就所收電報費觀之，一月份四七一元二角一分，二月份爲一八〇七元五角六分，十一月份爲五九六五元二角，激增十四倍以上，次就九月一日市內電話開通以來之電話業務觀之，九月八日之呼數四〇七六，十一月則激增至七九〇七，足見太原之繁榮已日益進步云，

△省署呈准豁免本年下忙

【山西通訊】山西省公署，以各縣災情慘重，人民蘇息未定，所有二十七年上忙田賦以及二十六年以前民欠各款，業已省署一律呈請豁免，茲悉省署方面，爲蘇養各地民生起見，本年下忙田賦，亦經呈請免徵，並已分別訓令各縣，及佈告週知，茲將佈告誌後，佈告原文，爲佈告事，案查本省二十七年上忙田賦，以及二十六年以前民欠各款，業經呈准，一律豁免在案，至本年下忙田賦，本應按時開徵，以維政費，乃節經調查各縣元氣迄今未復，寇匪擾害，創痛猶深，逃亡，尚流離於道路，歸來者，亦難安於耕耘，本省長服務桑梓，聞此情況，惄焉疚懷，業將此項情形，向行政委員會迭電陳述，業邀弛徵薄稅，徙有均無，頃奉電令，准於每月撥發補助費二十六萬圓，至本年十二月底爲止，政費既暫能維持，絕不忍加重負担，重苦吾民，所有本年下忙地丁米豆租課，並省縣附加各款，應仍一律豁免，藉恤民困，除呈報臨時政府備案，並通令各縣知事遵照辦理外，合行佈告週知，此佈，

河北省

北京

△商會等團體演劇慰勞警官

北京市商會及各自治區等，聯合在懷仁堂，慰勞警察局及各區隊官警人員，並演新劇灤州影戲等助興，是日計到者休息官警極多，商會主席鄒泉蓀等，自治區代表湯德等，皆到場招待，賓主盡歡而散，

察哈爾

萬全

△法院成立臨時刑事庭

【張家口通訊】察南自治政府保安廳，以事變以還之人民刑事訴訟案件，均移歸警廳機關辦理，現今地方政治明朗，亟應設立地方法院刑事臨時庭，刻已令萬全縣首先成立，於十二月三日起，開始辦理一切未決刑事案件及刑事訴訟，名稱爲「萬全縣地方法院刑事庭」，地址在前高等法院檢察處，並任推事委定鴻毓梅氏，一俟地方法院成立後，此臨時法庭即行取消云，

△蒙疆敎育指導者日內赴任

【張家口通信】蒙疆聯合委員會，及察南，晉北，蒙古三自治政府，於各政府內部之整理，並諸建設躍進之同時，關於應行增加充實之政府要員，對日滿兩國分別要請派遣，目下對人選細目交涉，頗爲進展，至已經派定之人選，均相繼來蒙疆就任，而近來由文部省推荐派遣之教育關係者，已全部到抵張家口，蒙疆聯合委員會，及各政府，已選定赴任地點，一行於一二日中，在蒙疆各地視察之後，乃各赴任地，蒙疆教育界，獲得多數精銳指導者之蒞臨，則今後之發展，良堪期待也，

來函照登

頃閱本日貴報各地新聞欄上海市「中聯社上海訊」，載有尚未恢復業務之郵局，計吳江，江灣等處，查本區所轄之吳江郵局，早經恢復，該社所述「吳江」，恐係「吳淞」之誤，爲免淆誤會起見，相應備函奉達，即希查照，予以更正，以昭翔實爲荷，此致

南京新報社

江蘇郵政管理局啓

張居敬啓事
玆有地產一坐落上海路基地粘嶺路廿一號房屋產業登記聲請文件收據登四字三三七及三三八兩號收據頃已遺失除呈請督辦南京市政公署房產登記處將該收據三三三七三三八號兩紙作廢特此登報聲明 B289

聲明
敬啓者茲因去年事變所有敝號之帳簿摺約條據以及牌號與私人之各種圖章均已損失殆盡故自今年起無論中外人等拾得以作廢物一概無效特此登報鄭重聲明
南京周天昌糧號 紹甫謹啓 B285

三新池浴堂
內部備有煖火爐 汽油燈營業時間 至下午十時爲止
地址 中華路三山街口 A66

大中華喜幛局
喜壽禮幛 金字奉送 銀盾堂彩 敬請比較 認明招牌 庶不致誤
地址 夫子廟貢院西街四十四號人人隔壁 A92

新康喜幛局
珠江路北門橋口
喜壽禮幛 絲織錦緞 精製軟匾 金字奉送 高尚湘繡 對聯綾輓
歡迎顧客定價低廉 A94

上海錦記 鴻翔服裝公司
滬上聘來專門技師定做時式大衣西裝女子時裝獨出心裁敝公司今開業伊始謹將定價特別低廉
地址：夫子廟貢院西街五號門牌 A89

郵票
現金收買中外舊郵票
南京昇平橋昇平巷二號 姚筱圃啓 A80

倚紅閣妓院
夫子廟姚家巷七號遠東公寓
本院爲繁興市面起見派員特赴蘇揚選聘名妓經檢驗合格遵章營業以來已荷各界讚許如蒙惠顧竭誠歡迎 A2

上海 唐全記營造廠
本廠茲因事變以來停業數月現已正式開辦建築營業油漆裝璜承包房屋橋樑土工價格低廉賜顧面洽
廠址 三茅宮天主堂南街十四號 A30

日華寫眞通信社
營業科目
新聞寫眞 雜誌原稿 活動寫眞 寫眞攝影 出張撮影 現像燒付 引伸複寫
羊皮巷韜園十四號 電話二一五八五番 A83

小廣告

金陵春菜館
清眞 早有名茶細點小籠飽餃
維新筵席 經濟客飯 隨意小酌 如蒙賜顧 座位清潔 衞生和菜 價目克己 竭誠歡迎
姑蘇女子招待 夫子廟貢院街 A64

永和喜幛局
喜壽禮幛 銀盾輓匾 金字奉送 敬請比較 認明招牌 庶不致誤
地址（夫子廟貢院西街二〇）（飛龍閣隔壁）

大同照相
特備自動轉鏡專攝機關集會
藝術精美 材料高貴 設備完全 定價低廉
地址中山路一六八號 華僑路口 A53

仙宮美髮廳
內設各色電燙 花樣新奇 不黃不焦 請來嘗試 無任歡迎 時樣燙髮 保險耐久 如蒙賜顧 價目克己
地址：夫子廟貢院街首都人人戲院對門 A72

京津好萊塢菜社
本社開設有年所遐邇馳名爲迎合都市人口起見特由北京聘請御廚精製各色名菜點心京菜應時羊肉涮鍋神秘加一女侍招待兼奉送香茗免除 如蒙嘗試竭誠歡迎
貢院街五三號 A76

北百貨西藥商店
本店經銷上海重松洋行及南京東車站大藥房森永糖果罐頭資生堂肥皂化裝用品大學眼藥等
總批發處南京貢院西街 A74

公共拍賣行
出售木器 銀箱火爐 經租傢私 承接拍賣 代客買賣 新式家具 月件齊備 歡迎賜顧 計期不誤 忠誠服務
地址：鼓樓東保泰街六十四號 A29

江蘇飯店
維新筵席 經濟客飯 洋澄大蟹 隨意小酌 如蒙賜顧 各色麵點 優等客飯 衞生和菜 價目克己 竭誠歡迎
姜鳳娟 玉英 錢 朱鳳貞
姑蘇女子招待 夫子廟貢院街 A43

維揚鶴鳴樓酒菜館
對於營業時間特別提早清晨以七時至晚十時開於內部理清潔衞生早備細茶點白湯麵鎮江湯包龍井細茶水晶餚蹄雞汁蟹黃包包餃筵席和菜乾絲中外客喜餅禮堂隨經濟小吃經濟飯俱全鼓樓堂湖北路一號本主人譚白 A77

京市新聞

市政署定期 舉行保甲命令週

本京市政公署、以本市保甲逐漸完成、爲使坊保甲長間、聲息相通、及互相敬愛起見、特規定自本月（十二月）十一日起、至十七日止、舉行保甲懇談週、市署督察專員、蔡宗熙、鄧南蓀二氏、曾分別視察各區舉行保甲懇談週、是否認眞辦理、各情已誌本報、茲悉第一二三各區坊保甲長、已經抽查完畢、聞均能如法舉行、至第四第五各區、則決定于昨今兩日內抽查、以便評定成績、市署方面、爲使市民進一步明瞭保甲制度之精神、及運用並測驗保甲人員能力起見、於本市保甲懇談週舉行完畢後、決定賡續舉行保甲命令週、日期訂自十二月十八日起、至二十四日止、保甲命令週內、各區舉辦事項、由市署隨時命令飭遵、區公所於接奉市署命令後、應於限定時間內、以迅速確實之方面、傳知各坊長、依次轉知各保甲戶長、務使家曉戶諭、切實遵行、至前項限定時間、將根據保甲懇談週實施辦法第四項、各區所報需要時間（即各區週有緊急事件、約在幾分鐘內、可普遍傳達各坊、保、甲、戶、限各區長於十六日下午二時以前、以電話報告、或專函通知社會局、以便籌劃保甲命令週、）分別規定之、在舉行保甲命令週期間內、各保甲長如遇事外出時、應預先託人代理職務、俟命令實施後、各區公所、并須在二十四小時內、將實際辦理情形、詳實呈報市署、以備查核云、（謹）

通名口樹立云、（旺）

社局派員視察 各區懇談週

【中聯社】京市社會局、以本星期、爲各區保甲懇談週、特派視察專員蔡宗熙、審查各區懇談工作、十三日視察第一區、十四日視察第二區、十五日視察第三區、十六日視察第四區、十七日審查第五區、據蔡氏談、各區保甲成績優良、關於懇談工作、區坊保甲長、均能遵章實行、適合保甲之精神云、

××× ×××

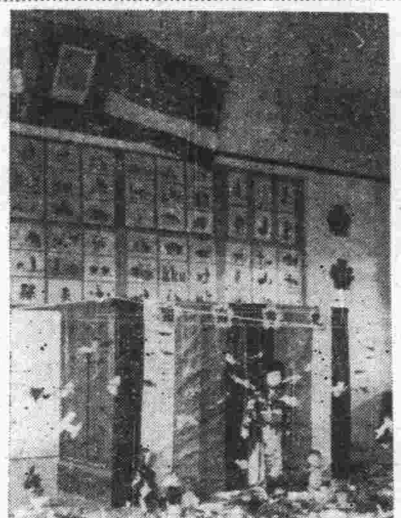

京市第一小學展覽會場之片面 ←

警察廳注重夜防 連續巡邏六小時

本市警察廳、日來對城市內偏僻區域之治安問題、特別注意、爲加緊防範宵小擾害人民起見、故已規定各警察局及派出所之巡邏、在夜晚間、應於巡邏區內、連續巡邏六小時、以昭鄭重云（謹）

增警士廿二班

【中聯社】本市警察廳、以冬防期內、警崗必加緊密、原有警士、不敷支配、現已擬定計劃、呈請內政部核准、計增加警士二十二班、每班警長一名、警士十名、共增加二百四十二人、

擬擴充偵緝隊

【又訊】本市警察廳、際於冬令已屆、該廳原有之偵緝隊、不敷支配、爲增加偵緝警力起見、擬將該隊擴充、聞俟該廳總務科長、會同偵緝隊會商、決定擴充計劃、呈請核准後、即可實現、

【又訊】本市中華門外、五貴橋附近、原有之警察分局房屋、已在事變時損壞、警廳、現擬恢復該處警局、業經招標修理、本市各營造廠、投標承辦者頗衆、俟該廳開標後、即可動工修理云、

京市國藥業之概況

中藥業同行見面、皆稱老啡、亦名苦水子生意、在吾國有攸久之歷史、相傳唐代以前、祇有藥草攤、而無藥舖至宋代時、醫學昌明後始有泡製之法、更有飲片丸散膏丹之分、於是藥肆多有設立、至今相傳千數百年而不朽者、實中藥有獨到之功效、非偶然也、本京中藥業中、牌子最老者、要算老廣和、相傳該號創自清初、迄今已有二百餘年之歷史、民國十年以前、南京中藥舖、只有三四十家、一律均售錢碼每帖藥以值二三百文者爲最高價、民十六以後、中藥業有增無減、在去歲事變以前、京市入小藥店、共計一百一十二家、計有京班、浙班、北京班、蘇班、湖南班、五班之別、全市直接依靠營業生活之各店夥友、約二千餘人、間接恃採藥以生活者、爲數不下萬人之譜、五班中之營業、以京班王泰和、德泰永、張泰和爲最大、其門市連批發、每日不下千餘元左右、次則北京班藥家老舖同仁堂、每日門市亦有數百元上下、其次爲浙班童恆春、慶餘堂、蘇班老廣和、湖南班仁蒼、致中和、及三元堂等、每日門市收入亦有七八十元、或五六十元、三四十元不等、此爲事變前南京中藥之大概情形也、事變時有一二家在難民區臨時營業、一帖藥之需約三四元不等、所謂物希爲貴、病家莫不叫苦、事變以後、南京藥店被焚者、有七十餘家、未被焚者、有四十餘家、現在類多早已復業、去冬人民避難在外、今歲陸續歸來甚衆、京市百業蕭條、大有供不應求之慨、今年京班王泰和、批發及門市每日合計均在一千五六百元之譜、於是夏間應運而生、投機者又復開設六十七家、惜資本小者、多曇花一現、現值冬令營業清淡、關閉者尤多、截至現在止、統計仍有九十二家、此爲京市藥業最近調查之數字也、再談老苦同人方面、以南鄉湖熟、龍都、祿口三地方爲最多、雖然北京同仁堂的夥友、大多數是北方、浙班童恆春、蘇班老廣和、湖南仁蒼等、俱以各地人爲中心、而南鄉人參雜其間者、可謂無班沒有、至於談到同人薪金方面、最多五六十元一月、最少則有五六元之譜、普通一二十元之間、東夥解僱、雖然以年關決定去留、而得力同人、已有在重陽節即預約第二年蟬聯者、然無論各班店家同人、在六七兩月的薪水均是雙工、因夏季病人最多、藥業在暑期內是最旺之月耳、再談到藥材來源方面、各地均有出產、惟貴重藥品、均係來自外地、川、廣、雲、貴、吉林等地之著名產品、如銀耳川貝、川連、肉桂、川朴、霍香、雲苓、當歸、人參、野山參、燕窩等品、西藏產品、如馬寶、狗寶、藏香、藏青果、藏紅花等類、浙地出產、以象貝爲大宗、其餘各地、出品亦復不少、如京市四郊產藥、約有一二百種之譜、最著名者、爲太子參、明黨參、紫丹參、南沙參、黑玄參等類、南京山貨方面、以秋桔梗、葛根、蒼木、佩蘭、鐵路最多之區、今年各地交通阻塞、產藥不能按期採取、或爲萑符不靖、以致來源稀少、貨價方面、較之往年高漲一倍有奇、甚至某樣藥材缺貨、隨即漲到兩倍以上者亦有、此時若各店家有存貨者、莫不利市三倍、加之營業特別發達、老苦今年不苦、而且俱各笑顏逐開、皆大歡喜、可謂大荒年中、也有大熟之家也、

教所更期開學

【中聯社】本市警察廳、警士教練所、原定於昨（十六）日舉行開學典禮、茲內錄取學警之中、尚有若干未曾報到、故改期於下星期一（十九）日舉行、今明兩日、爲學警報到時期、逾期到者、隨即除名、決不通融云、

大民會京支部 籌辦宣傳隊

大民會南京聯合支部、爲宣揚民德主義、及推廣會務徵求會員起見、昨特招開臨時會議、出席該部長李秀東、及全體職員、決議、於日內舉行擴大宣傳、每隊五六人、組織五大宣傳隊、分往市內各學校、及民衆廣多之所、如新街口、夫子廟等處、演說大民會趣旨及任務云、（旺）

【又訊】該會爲宜傳便利、及隨時各會員集會等情、特訂做大民會南京聯合支部宣傳牌四十塊、現已製就、不日即可於各公共場所、及交

市署本年度 徵收田賦章程

【中聯社】京市督署、於本月二十五日開始征收田賦、業誌前報、茲探得本年度徵收田賦章程須知數則、錄誌於下、（一）各業戶應納賦稅、分一二兩期納完、（即上下忙）每期按照應納正稅原額清完、（二）各業戶按期完納賦稅時、應照稅額加徵百分之五手續費、（即徵收費）（三）自開徵日起、滿二個月後、完納者、應照納稅原額、加徵百分之十滯納金、（四）自開徵日起、滿四個月後完納者、應照納稅原額、加徵百分之二十之滯納金、（五）各業戶應納賦稅、自開徵日起、逾四個月後仍未完納者、除科收上項滯納金外、得斟酌情形、隨時轉案押追、（六）各業戶應納賦稅、確係災歉、經報請查堪屬實者、得照核定成數扣除、并加蓋紅戳於徵冊、單照上標明災歉若干成字樣、以示區別、而杜浮收、（七）各業戶、如有南經回歸未及如期登記者、可逕赴各該鄉區公所、或財政局徵收處、聲請補登、并須按期繳納應完賦稅、（八）各業戶、應繳納賦稅、須攜帶通知、（即由單）赴財政局徵收處完納、掣照各業、（九）本通知、概不取費、繳納田賦時、必須攜帶此單、（十）本通知單、如有錯誤、限接到後、十日內聲請更正、（十一）本通知、如有遺失、得覓保來財政局徵收處證明繳納云、

綏部足球隊 參加維新盃比賽

綏靖部長任援道氏、爲提倡體育運動、特令該部職員、組織足球隊、現悉該隊已委任朱健吾氏爲隊長、范波濤峻鶴林等爲幹事、至各隊員之球衣球鞋及一切運動器具、聞已向滬定購、該隊現正積極練習、擬參加維新盃足球比賽云、（生）

反共救國會派專員 攜賑品慰問難民

上月在京舉行之反共救國民衆大會、會議決推派李瀚、徐公美、王承典三員、爲慰問本市各難民收容所難民專員、茲據悉、該項慰問、本擬於大會閉幕後即進行、後因擬於慰問難民時、並酌贈難民日用品、故遷延至今、昨悉該項慰問贈品、日前已全數購就、爲市立棉織工廠出品之毛巾、共四千二百零九條、其中二千四百四十一條、爲大會贈給本市各難民收容所內難民者、上印「反共救國民衆大會贈」字樣、爲共餘一千七百六十八條、爲內政部贈給本市救濟院內難民者、上印「內政部贈」字樣、現悉該項毛巾、昨日內政部、交由市署社會局轉發各難民收容所管理員及救濟院方面具領、聞共分配方法、爲每一難民、毛巾一條、而慰問難民之三專員、亦定日內前往慰問云、（丙）

運輸業成立籌備會 推朱菊山等七人爲籌備員

運輸業分會、昨日假總商會大禮堂、開籌備會成立會、計到運輸報關代表郭少侯、周坤山等會員二十人、總商會代表王利人、列席指導、循序開會、當經推舉籌備人朱菊山、王熙年、郭少侯、杜錫三、趙錫坤、周坤山、王澄之七人爲籌備人、並推舉楊震孫、徐也白、爲籌備簡章起草員、辦理籌備事宜、經總商會代表王利人致詞、及籌備人報告籌備意義、以發展市面商業、增進同業福利爲宗旨云、

市署撥款修葺 難民收容所

本市社會局、所屬之東牌樓、南捕廳、光華路、八府塘、昇平橋等收容所、房屋類多傾圮、不堪居住、該局近以時屆嚴冬、此後風雪勢難蔽避、爲使上列各所良民、安居起見、特呈准市署、撥款修葺、聞該局、昨已派匠分往修葺云、（乙）

周煥章等組織 通譯俱樂部

本市中外軍政機關、通譯官、周煥章、張正夫等、近以京地各機關通譯人員、均係散居各地、殊乏聯絡、爲謀互相團結、共研中日語文、以促進東亞和平之天職、刻正連合同志、組織通譯俱樂部、發表組織之宣言、所有一切籌備事宜、現暫假市署外事室內籌備、深望本京各中外機關通譯人員、踴躍前往登記、共襄其成云（乙）

每日氣候報告

——昨日夜間——
曇，時有微雨，風向西北（即東南風），風力弱。
× × ×
——今日——
曇，風力弱，拂曉氣溫，三度。
× × ×

內政部擬創設 統計訓練班

【中聯社】內政部、際於目前統計人才、易常缺乏、特令統計司、積極籌設統計訓練班、凡該班錄取學員、暫定三月畢業、聞該項計劃、業已擬定、俟呈准行政院後、即可籌辦云、

市工務局發表 營造廠登記數字

【中聯社】市工務局、以前營造廠商登記規則、有未盡善處、現正從加修改、俟修改完竣、始能再行登記、故登記手續、業已截止、據該局所統計之營造廠商登記數字如下、甲種三十二廠、乙種八十六廠、丙種一百四十九廠、丁種二十二廠、總計二百八十九廠、

召集廠商訓話

本市工務局、以市面日趨繁榮、所有興建工程、正如雨後春筍、惟查市內營造商時發現偷工減料、或私行建築等情、該局爲使各營造廠商有所遵循計、特訂定市區建築暫行簡則、以資遵照、日內并將召集各營造商到局、予以訓話云、（乙）

第六小學展覽會之盛況 ↑

瑣聞一束

招收技術工人

本市中華門外金陵兵工廠、刻經當局整理就緒、關於廠內所僱各部技術工人、現已開始招募、凡前在該廠担任各部工藝者、可向下列二處報名、一在道署街第一區公所內、一在市署社會局傳達室內云、（乙）

禁建舊式房屋

本市爲維新政府之首都、所有交通大道之建築物、自應壯麗堂皇、以壯觀瞻、市政公署工務局、遵奉上級機關令知、已規定在維新路、中山東路太平路一帶、不許建築舊式房屋、及簡陋之樓房、此後修築房屋、概用西式、以整市容云、

查究偸竊莠民

本市一般莠民、時有偸拆磚瓦木料等情、曾經警廳迭次佈告嚴禁、而偏僻地段、仍不時有該種情事發生、第一警局、有鑒於斯、特於昨日、飭令所屬、隨時查究嚴懲、并行出示曉諭云、（生）

加意保護森林

南京市警察廳、爲本市城郊附近、時有不肖之徒、偷伐樹木易錢、實屬有違法定、爲保護森林、調劑水利起見、曾令飭各警局加意保護、惟時隔過久、近來仍有偷竊情事、昨特令飭各警局、加意保護云、

猪肉市價騰漲

下關屠業同業、以猪價日趨高漲、每石達三十六元之多、況江北來源較前略少、若按前議定每斤三角二分出售、勢必虧本、爰特公議、每斤加價八分、計售四角、該業全體、于日昨停市一日、以爲漲價之表示云、（言）

京郊蘿蔔上市

蘿蔔、乃江北大宗產物、前來貨甚爲踴躍、價格亦平穩、近日因天陰風逆、來貨稍滯、故價格略見上漲、每担高至二元四五角左右、但京郊之本地蘿蔔、現已問世、其價並不高昂、每担只二元八九角、產量亦甚豐富、故今後即江北產之貨、來源稍滯、其價亦不致奇昂云（旺）

商情

米類（每担價）

品名	價
黃熟上	七、六〇
黃熟中	七、二〇
黃熟次	七、〇〇
洋熟上	八、一〇
洋熟中	七、九〇
洋熟次	七、六〇
糯米上	一〇、〇〇
糯米次	八、五〇
蠶豆上	四、〇〇
蠶豆次	三、四〇
綠豆	六、六〇
赤豆	七、〇〇
黃豆	七、三八
青豆	八、〇〇
芝菉	八、五〇
小麥	一六、〇〇

油糖類
豆油　麻油　生油　菜油　秋油（市斤）　缺貨　缺貨
醬糖　砂糖　白糖　鹽糖　紅糖　冰糖
三〇、〇〇　二九、七〇　二六、〇〇　二五、五〇　自一五、〇〇至一一、〇〇　一一、〇〇　一五、〇〇　二二、〇〇　一二、四〇　一六、〇〇　三四、〇〇

麵粉（每袋價）
綠牡丹 四、一〇　紅牡丹 三、六〇　藍牡丹 一、六〇

煤炭價
白煤屑 每元四十五斤　煙煤屑 每元二十五斤　白煤塊 每元四十斤　煙煤塊 每元三十斤
銀炭 每担八、五〇　木柴 每担一、一三　黑炭 每担五、三〇　每元四十斤

香煙（每盒五十包）

品名	價
大英牌	三、八四
老刀牌	三、二六
仙女牌	二、四〇
大聯珠	二、五〇
紅金龍	二、二〇
白金龍	四、五〇
百花牌	一、八二
大長城	三、一〇
金字塔	二、六五
買司干	二、四〇
品海牌	二、八〇
旗艦牌	二、三〇
美麗牌	四、六〇
大前門牌	一、三三

酒類（每担價）
燒酒 一四、〇〇　洋河 六八、〇〇　紹興 二三、〇〇

金銀市價
金收入 每兩 洋二二九元　金付出 每兩 洋二三六元　銀收入 每兩 洋一元三〇　銀付出 每兩 洋一元六〇

銀幣折兌
小洋 市情 十四角　大洋 每元 十角　銅元 每元 三百枚

雜品
美孚老洋油（每箱）七、三〇　牌洋油 七、一〇　德士古油 三三、三〇　上海火柴 六、一〇　僧帽牌洋燭 六、〇五　飛鷹牌洋燭 九、六〇　老牌固本肥皂 八、五〇　三星牌肥皂 七、五〇　鹼（每担）

南京廣播電台播音節目

XOJC　（周率660）

（十二月十七日）（星期六）

◇——上午——◇（日本時間）

一一、五九—〇、〇〇　時報（北京語）（日本語）

◇——下午——◇

〇、〇〇—〇、四〇　唱片（西洋音樂）（中國音樂）

〇、四〇—一、〇〇　報告新聞（北京語）（日本語）　豫告節目（北京語）（日本語）

一、〇〇—六、三〇　休息

六、三〇—七、〇〇　兒童節目（南京市立第一小學兒童）
一、合唱　靜夜
二、獨唱　夜來香
三、兒童劇　健康之路
四、合唱　月　想
五、唱片　感想歌（日本童謠）

七、〇〇—七、三〇　報告新聞（北京語）（日本語）

第八小學陳列室之一角 ↑

風琴分發各校

本市教育局、前爲添置各校設備、曾由滬購辦風琴二十四架、分令各校具領、詳情曾誌本報、茲悉除市立一中、及市立第一、第二、第三、第四、第五、各小學外、其他各中小學、每校均可領到風琴一架云、（謹）

各局勸辦路燈

本市警察廳會規定勸導人民點燃煤油路燈辦法、分令各警察局、會同各區公所、努力實施、茲悉第二、第三兩局、所屬地區之路燈、已次第裝置完竣、開始點燃、至其他各局、亦正在積極辦理、一俟全部告竣、則本市晚間、即可大放光明云、（謹）

小言　補充小本借貸辦法（元）

京市當局，自舉辦小本貸款以來，據聞人民對所定按期還本之條規，均能遵守不懈，故各區成績，均甚優良，此種調劑辦法，其惠及平民者，實非淺鮮也。

查該項貸款條規，必須由店舖保證，始能生效，此在經濟條件下，自當如是，但爲一般無法覓保者着想，記者特爲代擬辦法一種，以備當局之參考。

按目前保甲，業已編制完竣，凡係担任甲長者，對所轄各戶之經濟狀況，必然清析無遺，關於貸款，如能規定甲長有保證之資格，則不特可以普及平民，使均有借貸之機會，同時亦可詳知該戶之用途，是否正當，似此庶可免調查之勞，而使實惠均沾矣。

讀者之聲　九如漆莊失愼 區公所值勤警玩忽職務

編輯先生大鑒、刻奉上一稿、務祈刊載報端、緣本段昇州路坊口段、於昨日上午十一時十分、第二七號九如同漆莊後面作房內、因燒漆之故、致不戒於火、斯時鄙人路過此地、見火勢非常猛烈、煙霧滿街、雖區公所近在咫尺、未見派該管轄內之消防隊到場救護、値勤崗警、亦未到場、一時交通斷絕、秩序紊亂、如此情形、實屬玩忽職務、幸有弓箭坊內、前中二救火命留守員張道清一人、與該會址內協記派報社諸同人、督前該會柳萬源隊長、親情出救、盡保衛地方之義務、於十一時三十分、火勢撲滅、祇焚燒平房一間、足見張柳二君、暨協記同人見義勇爲之熱忱、此事事實具在、不難調查、貴報素主持公論、故特來函、請求登入本市新聞欄、是爲至盼、專此即請撰安

建康路中段周正謹上　十二、十六、

首都大戲院
今天開映　活林影片公司出品全部聲白歌唱鉅片！　A57
小姨
夏佩珍　英茵（主演）
是浪漫男兒的寶鑑！是摩登女子的南針！
是同類殘殺的爭鬥！是自由戀愛的悲劇！
內有新曲兩支，由百代公司灌製唱片遍銷全球
夏佩珍……在月下　英茵……花花世界

首都大戲院隔壁　聚豐園酒菜社　明天正式開幕
特聘蘇滬美麗女士隨堂服務
喜慶禮堂　集團讌會　隨意便酌　定辦筵席　A91

中青齒科醫院復業廣告
本醫師等劉已返京已於十二月一日起在遊府西街四十五號舊址照常應診
診療科目　治療拔齒　齒列矯正　鑲嵌補綴　口腔外科　其他一切疑難齒病
時間　上午九時至下午五時止　急患不限　一日十五日停診
院址　本京遊府西街四十五號　齒科醫師　林中青　李維華　A95

上海分此　正興菜館
京蘇大菜　各色大麵　隨意小吃
經濟便飯　衛生和菜　各色湯飽
高尚筵席　早晨茶點　小籠飽子
原主回京復業十二月四日開張　南京廣播電台東首　地址塘坊橋　A79

上海分設　華美鞋室露布
本號近由上海運到大批冬季男女鞋各式絨鞋花樣齊全任意選購使君滿意
地址夫子廟貢院西街口東首　A75

郵票
本部常年收買中國歷來各類郵票冊紀念冊郵票簿舊票樣舊信封剪下新舊各類郵票（撕壞過少不收）照滬市價以現金算款　贈郵票五角贈烈士全套票十二種親愛精誠新印花一全張　有中國郵票圖譜錢幣圖譜二書可觀來或函詢　午後一時起
南京挹江門內南祖師庵卅四號　集郵服務部啓　A86

北平老牌　馬應龍眼藥
專治　砂眼一切眼病　並具功效神速
北平狗皮膏　又名（爽神益壽膏）
著名保兒康　又名（小孩樂）
萬應錠　又名（金老鼠屎）
店址　南京城內朱雀路八一號　鎮江城內中山路九三二號　A90

蕪湖新開　中南大旅社
本社地點適中便利　房間寬大衛生清潔　招待週到價格便宜　荷蒙賜顧竭誠歡迎　A93
地址　蕪湖大馬路大花園口

萃華罐頭食品商店　第一支店
大批貨物又到如奶粉奶油可可加非高尚餅乾各種罐頭美國麵粉以及自製糖蓮子出爐麵包零整批售價目克己
另有最新發明醬菜大王　有意想不到之美　味各南貨號代售
南京中山路珠江路口　A46

新声

每日漫談

誰謂養廉無法呢？

鐵希

昨聞我維新政府，援照北京臨時政府的例子：於年終對辦事人員，爲勉勵起見，發給『年終獎勵金』。這一件事，頗足使我發生一點感想。

原夫古人的加給俸祿，目的是所以養官吏廉潔之心：如宋史職官志：『諸路職官，各有職田，所以養廉也』。而淸代的制度，也於俸額以外，加給『養廉』之銀：蓋都是爲着要防止官吏的貪污，而爲他們籌自給的辦法。

我們試回想：在過去黨政府時代，口號標語，高喊廉潔的聲浪，甚囂塵上；而實際上是剝削小民，耗損國帑，無所不至！結果是除存款外國銀行以外，私人享受，極慾窮奢！要講『不平等』三個字，莫此爲甚！

不過天下事，勞心和勞力者，但求報酬的足以自給，誰肯甘蹈法網，去作奸爲非？是則年終的獎勵，可以貽今古通今的一件事哩！

惜字先生將曼麗的住址宣布，當然一般人急欲知道的，這眞是『口角陽春』，感謝不盡，但後面有點不對吧？什麼『勾欄』二字，未免唐突美人，我想，歌榭槃者，雖說：『巫山十二，可躍而登，溺水三千，能飛而渡。』然而『千金之諾』，不是上狀元樓吃客飯這們容易罷？（雙呆）

刀筆之技能

炳坤

由現在的律師想起以前的刀筆，以前沒有律師代理民間辦理詞訟事的，就是訟師，一稱刀筆，訟師所以稱爲刀筆的原因，蓋因其筆鋒之尖刻，實如銳刀之快利，其措辭巧妙處，全在乎能避重就輕，雖於尋常字句中，增易一字，或將上下數字之倒置，即能顚倒其事實，狡計卸罪，出死入生，縱能深明於其事者，而不能不就其範，就好的訟師說，實有起死人而肉白骨的權威，茲將所知著名的刀筆軼事數則錄出，以饗讀者。

（一）一筆卸罪：在以前某時候，洋澄河口，發現男屍一具，毫無傷痕，想必因宿病發而死者，地保發見之，大駭，乃惡霸王氏之父也，往報其家，適其子挈家屬入郡未回，家僅傭僕而已，地保懼霸他日歸，虎狼難當，將以告官，因請訟師謝方樽作詞，謝曰汝欲卸罪，非百金不可，不欲二十金可矣，地保一時無此多金，即予二十金，謝代作呈詞，地保不敢上，後籌得八十金付之，謝即以原呈中，『洋澄河口發現』句口字加一豎曰，汝持以上，可卸罪矣，地保上呈，上以溺斃之屍，既無傷痕，着家人殮葬可也，及王氏歸，欲翻案已無及矣，事遂寢。

（二）千金一點：有某富翁者，爲富不仁，見惡於鄉里，會歲歉，鄉人無以活，奪門入翁宅，刦其錢米，翁有僕，頗有膂力，率衆僕圍鄉人，立獲二十人，縛之送官，誣爲盜，按律白晝行刦，罪在不赦，讞將定，鄉人之父兄，咸大懼，謀於訟師楊某，楊曰容我圖之，或可援力，謁邑令之記室，懇出富翁告鄉人狀，記室許之，見詳文有句云『鄉人從大門而入』，楊乘間增一點於大字上，遂成『犬門而入』，記室初未及見，仍固封之，及詳上，上官嚴駁令之糊塗，謂鄉人行竊，無須興此大獄，令初不知就裏，咄咄稱怪，（蓋從大門而入爲盜罪，從犬門而入爲竊罪）卒以偷竊論罪，二十人得以生全。

（三）面面語：前淸乾嘉某臬司，與某將軍交惡，値丁祭，將軍上階謁聖，階下有石子，將軍未留心，蹴之幾傾跌，臬司隨其後，覩狀退而揭呈禮部，謂將軍不恭，藐視至聖，淸廷下旨命某撫査復，當謁聖之時某撫亦在也，撫與將軍臬司交皆厚，祖將軍則臬司將坐誣告罪，祖臬司則將軍首領不保，務徬莫策，不敢遽復，後得某訟師九字解之，九字爲『臣禮宜先行，不遑後顧』：撫大加贊賞曰，『幸君深思，否則我亦將犯罪』，背蓋祭聖之時，撫宜先行，背後之事，何以得見，如云見之，已先犯藐聖不恭之罪，以不遑後顧稟後，不特表示祭聖之誠，且於某將軍某臬司不負責任矣。

（四）倒置字句：李鴻章從曾國藩幕府時，湘軍屢敗，曾氏憤投馬江，賴爲人負起，將戰敗情形，詳報淸廷，曾氏囑李爲起草，文中有句云『屢戰屢敗』四字，李示幕賓某訟師，訟師頻搖其首曰，不妥不妥，李問故，訟師曰『屢戰屢敗』足見湘軍之不足恃，曾師之無能爲，易若將四字倒置之爲『屢敗屢戰』，則見之者，以爲雖遭敗衂，而勇氣不衰，李大稱善，詳上，果上諭嘉，曾師之勇毅也，字句倒置，有如此之關係也。

歌女馬鳳琴，自參加藝樂彩排後，近日在家時與其表姊黃桂春練習身段，並請名師指導，準備下海。（探）

孟子與詩經

平

孟子是主張王道的，他認爲詩經是歌詠王道的書，所以他說：『王者之迹熄而詩亡，詩亡然後春秋作』。因此他常常拿詩經上的話，來推行他的王道，還可在孟子一書內，找到許多證據，例如：梁惠王下篇，王曰：『寡人有疾，寡人好勇』。對曰：『王請無好小勇……詩云：「王赫斯怒，爰整其旅，以遏徂莒，以篤周祜，以對於天下」……』又如滕文公篇，『……楊氏爲我，是無君也，墨氏兼愛，是無父也，……詩云：「戎狄是膺，荊舒是懲，則莫我敢承」，無父無君，是周公所膺也』，其他例子很多，恕不一一枚舉。

月宮之素鵠芬，年十七，嬌小玲瓏。開爲滬上時代之要角，日爲內行之門徒，能彩排，昨日唱了一段汾河灣，博得彩聲不少。（漢公）

本報胖編輯，日前於漢中路淘到夏季西裝一套，據舊貨店老闆云：此套西裝自入店以來，從未有人問津，可知穿西裝之胖子不易得也。（飛紙）

城狐社鼠錄

東佛

第七章 共產黨之黑暗面

兩人謂罷，復回到教員室中，大家齊問道：三哥，老五信中說的什麼？可能給我們看看嗎？

柳校長一方拿信，一面說道：怎麼不可以！不但大家要看，還要請大哥來一覽呢！說完，將信遞給大家。

柳老四夫婦，和柳二師母，看完；大家都未說什麼。柳二師母，也不十分堅決反對了！隔了一小時，柳老大也踢踢踏踏，拖着一雙底很厚的皮鞋，走進房來，一見面：先由柳校長，將經過情形，詳細敘述一遍。老五做的一篇東西，也給他看過。但是，柳老大人雖深有城府，腦筋却很陳舊；并且沒有一定主張。因此，他看過老五這一篇東西，祗笑了一笑，毫無表示。柳老三連忙問道？大哥！你對這事，有什麼意見呢？他道：你們大家要是贊成，就行了，用不着我來表示的。柳老三急道：大哥！你這話不對！常言：家有一主，國有一王；我們父母多已去世，家長就是你大哥；弟兄們終身大事，當然要由你來決定的；雖然：老五和小曼，業經私下同意，還是經過公開手續，纔好。大哥！你若是認這事可以讓老五辦的，我們就按步進行；否則，就另行設法。總而言之：老五已到該討老婆的時候了！

柳老大聽了；仍顯着毫不關痛癢的樣子，祗把頭點了一點，隨便答道：好罷！就照老五意思做吧！（四十五）

向婦女兒童徵求稿件

本報定於民國二十八年元旦發行『新年增刊』，除向各界徵求論文外，并徵求婦女與兒童之文字，繪畫，及生活照片等，如蒙賜稿，即請儘本月二十五日以前逕寄南京復興路一三五號南京新報社編輯部爲荷。

定價 綠牡丹每包四元一角 紅牡丹每包三元六角 藍牡丹每包二元六角

本公司於八月一日正式開幕機製各種上等潔白麵粉出品精良定價克已如蒙惠顧無任歡迎

南京 有恆麵粉公司 YOU HENG MILLS 統稅已徵 全國通行 BEST ROLLER FLOUR NANKING

南京有恆麵粉公司謹啓 經售處：城內白下路二十一號 電話二一七五五 城內太平路多田洋行 電話二一三七二 下關永寧街大豐號 工廠 南京市下關三汊河 AB1

遺精早洩 外治專藥 愛力多

主治 性機能衰弱 性神經過敏 精關不固 遺精早洩 原價洋兩元 特價一元半

愛力多爲德國性病專家愛特弗博士處方發明之固精外用新藥，一經擦此藥少許於當部，立即發揮化學作用，使荷爾蒙之分泌旺盛，血流通暢，細胞組織，易臻發達，過敏的神經，入於正軌，久遺關寬的生殖器，回復壯健，長期連用，亦無習慣性及副作用，是誠防止遺精早洩之唯一寶筏也。蘇州觀前街濟羣藥社[illegible]理 南京經理夫子廟東廣生藥房 珠江路福安藥房均售 A19

國藥淋濁丸

△五淋白濁：急慢分治：每盒一元 △藥力超羣：除根神速

此丸分甲乙兩種，甲種功專滅菌消炎鎮痛除腫利尿淸淋，乙種功專化濁解毒固腎養精補氣培血，急性腫痛服甲種丸六小時止痛，慢性體虛服乙種丸一星期除根，愈後復生殖原有之機能，所以各大商埠以來信譽卓著，決非市上一切不急慢之普通銷淋藥品望其項背也。蘇州觀前街濟羣藥社發行 南京代理夫子廟東廣生藥房 珠江路福安藥房均售 A18

強身保腎丸

△唯一生殖器病救星：買一盒送一盒 △有百發百中之神效

此丸具有極大之滋補力，凡男子腎虧虛弱，生殖無力，精神衰弱，夢遺滑精，婦女血虧，久不生育，赤白帶下，飲食減少，性慾減退等，一經試服，立見奇功，[illegible] 蘇州觀前街濟羣藥社 南京代理夫子廟東廣生藥房 珠江路福安藥房均售 A17

久負盛名唯一 中華路府東街 天津三聚鞋莊 本號數十餘年 精製現代時鞋 新式皮鞋工精料重 美化坤履 貨高價實 信譽久著 A71

大陸西餐館 早茶八角 午餐一元五角 晚餐一元七角五分 本館專辦 一定不誤 應俱全 歐美大菜 代售德國香腸火腿 房屋清雅 宴席外會 罐頭食品 地址中山路一一七號華僑路口 A25

多咳最傷肺 久咳易成癆 寧嗽保肺丸

△直接有止咳除痰之力 △間接有防癆保肺之功 每盒一元

主治 久咳嗽 各種肺癆 咳嗆哮喘 晨起多痰 痰中夾血 小兒頓咳 夜不安眠 女色癆傷 婦人產咳

蘇州濟羣藥社發行 南京夫子廟東廣生藥房 珠江路福安藥房 A66

補虛白帶丸 止帶强身……靈驗無匹 恢復健美……助長孕育

主治 赤白帶 腰酸帶 處女帶 孕婦帶 產後帶 腹痛帶 淋性帶 虛弱帶 有補下虛之特效 有淸血液之奇功 每盒一元

南京經理 夫子廟東廣生藥房 珠江路福安藥房 內購認明 濟羣老牌 指定名稱 A67

△治毒防毒·各盡其妙▽ 解毒花柳丸

男婦花柳病皆由不正當之性交而發生，症象雖各不同，害因相倣，偶被傳毒，不潔自身，飽嘗痛苦，後悔且延及妻孥，貽病柳毒乎，戀色者之迷但誤治不詳慎，[illegible] 本社遺丸 [illegible] 蘇州濟羣藥社 南京經理夫子廟東廣生藥房 珠江路福安藥房 A68

公記 大三元酒菜社 新製早點 茗茶細點 經濟和菜 如蒙光顧 各色大麵 西餐筵席 竭誠歡迎 小籠包餃 女子招待 大蟹上市 夫子廟貢院東街 A24

南京新報發行部啓事

本報爲便利讀者起見特於揚州鎮江設立分館凡有惠登廣告及訂閱本報者請至該處接洽可也 鎮江分館 鎮江京畿路東大院二十二號 揚州分館 揚州運司街三十一號

新記 同益石灰公司開幕啓事

敬啓者光洲前與友人所組織之同益石灰公司因營業不振業經全體股東議決全部結束現在光洲添加新股繼續營業以後如有盈虧統由光洲個人負責特此聲明倘蒙各顧主源源賜顧當本以往信譽竭誠歡迎 新記同益石灰公司王光洲敬啓 地址：建康路淮淸橋東四七六號 B292

督辦南京市政公署工務局修建太平路菜場工程招標通告

案奉督辦南京市政公署令飭修建太平路菜場所有工程說明書業經擬就本市各營造廠商如有意承修者資格於十二月十六日起攜帶證件保證金洋五十元圖則費洋一元來局領標准於十二月十八日截止十二月十九日上午十時在本署大禮堂當衆開標其未得標及審查資格不合者在開標後三日內將保證金發還特此通告 B291

教育部臨時教員養成所招生廣告

本所現先養成小學教員分爲「本科」「特科」兩種，「本科」六個月畢業，師範畢業及曾任小學教員者入之，「特科」三個月畢業，中學畢業及有同等學力者入之，兩種除供食宿制服外，予以津貼費，成績優異者并給以十元至五十元之獎學金，畢業后儘先任用，凡有志入學者，除向省市政府考送外，得自十二月五日起至二十四日止，親到或通函本部或上海本部辦事處（北四川路底一九三A）索取報名申請書，填繳後二十五日上午九時至下午四時隨帶筆墨應考國文數學常識三科，此佈。考試地點：（珠江路竺橋前竺橋小學校址） 本所 B236

維新政府司法行政部佈告 第一號

爲布告事照得各省自戰亂以來，原有各級法院及監所組織，既破壞殆盡，人員亦各方星散，本部積極籌備，規復蘇浙皖三省司法機關已有成案，即將次第實施，所有原任各院法官書記官暨各省監獄看守所官員及各縣司法處之審判官承審員，凡我司法界之同人，務各遵照下開登記辦法，迅行聲請登記，以便隨時調用，用襄法治，是所厚望，須至布告者。（附司法行政部舉行司法人員登記辦法及登記表式）

維新政府司法行政部舉行司法人員登記辦法

一、應行登記人員 甲、原任或曾任蘇浙皖三省高等地方法院及其分院院長庭長推事首席檢察官檢察官書記官長主任書記官書記官 [illegible] 乙、原任或曾任 [illegible] 丙、[illegible] 丁、[illegible] 戊、[illegible]

[illegible] 登記人應塡具登記表並附呈照片 [illegible] 各地方法院或各縣政府 [illegible]

[illegible] 聲請登記人有下列情事之一者不予登記 甲、曾受破產宣告尚未復權者 乙、[illegible] 丙、虧空公款者 丁、吸食鴉片或其代用品者 [illegible]

五、自二十八年一月一日起至二十八年四月三十日止 [illegible]

附則 本辦法自公佈之日施行

司法行政部舉行司法人員登記表

姓名	別號	性別	年歲	籍貫	住址

聲請登記爲	出身	合於某任用法規定	原任職務	曾任職務	證明文件	照片	備考

填載注意

一、聲請欄、應填本人願聲請登記爲司法官或監獄官餘類推

二、合於某任用法規定欄、應填合於現行適用之各任用法或規則之名稱與條文

三、出身欄、應填於某某學校畢業某某考試及格及其年月

四、原任職務欄、應塡失陷時之現任職務如非當時現任毋庸填載

五、曾任職務欄、應塡明任職卸職之年月日

六、證明文件欄、應將與學歷及所任職務有關之文件分別詳細列入並應隨表附送

七、備考欄凡有專門著作等或其他應行說明事項，填入此欄 B293

建康路承恩寺 裕隆皮貨局

茲啓者敝號現已復業特由西口運到大批皮貨值此冬季凡我京市各界如蒙賜顧價目從廉（兼售洋河高粱酒零整批發）

本局運到大批粗細灘羊皮等各種皮貨現已到齊欲購從速 減價推銷 歡迎參觀 A97

科學 宋佩如 論相

鄙人研究新發明催眠相法所奇者未來能知謀事成敗家庭變化父母存亡兄弟分位子女鐘點便有知己往來營業盈虧戀愛得失妻財子祿臨時吉凶終身結局以及因揚一切疑難等等當時立破疑團敢說無不言中相金照例二元期作廢名起見持券來接談者暫取號金三角以三十日爲止逾期每日以十五號爲限 地址昇州路一三一號老連陞棧二號候教 A88

三元豆汁廠 本廠爲應社會需要特聘上等技師精製高等豆汁每磅七時用煖水瓶送到 如蒙惠顧請直接或函寄本廠營業部可也（每磅全月價目） 純味一元三 冰糖一元五 杏仁一元六 香蕉一元六 橘子一元六 檸檬一元六 珠江路將軍巷三星里五號 A87

南京 大江皮鞋商店 由上海運到大批各色皮手套 樣新奇價格公道 店址：中山東路與中公司西八十一號 工場：洪武路二五六號 A50

南京大戲院 公記 A36 地址夫子廟新姚家巷 全才 王富臣 坤角 秦玉春 鬚生 孫君萍 青衣 王惠宸 劉寶麟 王玉翠 花寶蘭 王文祥 王同祿 新排大宋歷史好戲 頭本 狄靑出世 本星期日接演二本 本院新排由韓信出世起至漂母乞食蕭何斬劉止分三本演出請注意日期

中央大舞臺 錦記 A28 地址淮海路十五號 文武花衫 白牡丹 劉榮春 文武老生 張德祿 傅勇勝 郭少華 秦艷琴 預告 連台好戲 樊梨花 頭本 即行公演 排演純熟 全班合演拿手好戲 殺四門 盜宗卷 全本貂蟬

國民大戲院 地址楊公井 A34 電話二一三七五 今天開映 實地攝影 野獸猖獗 緊張冒險 名貴巨片 飛天豺狼 士人移民，歷盡千艱萬險。虎豹豺狼與人殘酷撲鬥。 大蟒一條將土人一個盤吞入腹中 加映 人類進化史 三本 譯有詳細華文字幕 時間 每日十一時起 連映三次 價目 三角 軍人二角

世界大戲院 新街口 A63 票價對號三角五分 正廳二角五分 普通一角九分 捐在內 全材鬚生 趙韻聲 坤角青衣 花美蘭 沈小琴 劉俊文 張一鳴 張大鵬 居紅鱗 全體演員二百餘人 今天日戲初次排演 七本 火燒紅蓮寺 奧妙無窮 變化不測 機關新穎 聯美偉大佈景 一定客滿 請務早臨

夫子廟 羣樂 戲茶廳 龍門街 標準清唱化裝彩排 馬鳳琴 曼麗 黃桂春 紅鸞禧 金鎖記 南陽關 代法場 孫彩霞 屆艷芳 陳玉秋 張翠雲 朱桂芳 謝春樓 朱劍青 林艷芳 美琪 張佩秋 馬鳳英 麗麗 羣芳會唱 每位戲資二角五分

呢帽 各式呢帽 大批到京 爲免存貨起見 特別減價 天津盛錫福帽廠南京店 （地址：建康路三山街） A49

新開 秦樓閣妓院 地址利涉橋口 各位注意：敝院開業伊始特派專員蘇杭邀來如花似玉色藝雙絕之姑娘性情溫柔舉行大方殷勤招待包君滿意請駕臨敝院便知言之不謬也 A35

太平洋 酒菜館 本號照常營業 津川名菜 女子招待 空氣流通 咖啡部 各種筵席 房間淸潔 如蒙惠顧 彈子房 隨意便酌 坐位寬暢 特別歡迎 地址夫子廟貢院東街 A12

新華女子浴室 汽水盆堂 定價低廉 衛生舒適 如蒙惠顧 招待週到 無任歡迎 營業時間上午九時起 地址夫子廟姚家巷第二號 A78

轟動全京 密切注意 建康路中一百五十一號將出現 上海 大新綢布公司 ◆是新花色總匯◆ ◆是新裝業領袖◆ 已在趕加裝璜 不日開幕 請全京仕女準備動員 營業科目…… 綢緞部 大衣部 棉布部 禮品部 新裝部 信託部 A85